BÎRANÎNA HEVRÊYÊN ME JIN YA KU

BEMIRININ, DI PELÊN BI TOZ Û ZİLAM PERESTÎ YA

DÎROKÊ DE EM Ê NETERIKÎNIN JI TUNEBÛNE RE!

BIJÎ PARTIYA ME TKP-ML

BIJÎ YEKÎTIYA JINÊN KOMÛNÎST

www.tkpml.com

ŞEHIDÊN XWE DI TÊKOŞÎNA KOMÛNÎZME DE EM Ê VEGUHERÎNIN MEŞALEYEKE YEK BI YEK

Em di nav heftêyeke wisa de ne ku; 45 sale ji bo Partî û Şoreşê şehid bûne bibîrtînin, rezgirtina jîyana û têkoşîna wan, kêliya heya dawî ala Partî ye ku hilgirtine soz didin em ê bilind bikin, radigihinin ku berjewendiyên gel, şoreş û Partîye di nav jîyan û têkoşîna xwe de cihê ye hêrî girîng de ye û rastê mirin gava ku hê derî nelêxist, bi gotina'tu bi xêr hatî' re em ê mirin pêşwazî bikin, me sond xwar ku behna xwe ya dawî ne li ser çoka xwe, li ser pîya em ê bidin.

Ji sala 1978 ve dawiya hefyêya meha Çilê ku Partiya me TKP-ML diyarî şehidên me kiriye, îsal wek KKB hevrêyen me jin ya ku heya a niha gihiştine şehibûne, ji bo jîyana wan ya kurt û têkoşîna wan tê de cih digire, me broşûreke amade kir. Jîyan û têkoşîna hevrêyen me jin a şehid ya di vê broşûre de ji bo me cuda bi cuda hêja ye. Rixme ku di der heqa piraniya wan de çi qas kêm tişt dizanin jî; di her pela dîroka Partî de navê wan ne be jî, di holê de jîyaneke kedkar û şoreşger heye. Tevlîbûna têkoşîna şoreşe berçav girtina bi hezar car bedel dayine, şikandina qalika pergale ve pewist e. Da ku em bifikirin ev bedel û pergal ji bo jin 2-3-5 car qalindtir e, negengaze ku neye dîtin, israrkirineke çawa, xurtbûyineke birdozî çawa, jîrbûneke çawa bar dike. Hevrêyên me jin ku di refên Partîya me de têdikoşin, ji ve israr, jîrî û xurtbûyina birdozî pir tişt hene ku hîn bibin. Lewma ne tenê di dawiya meha Çilê de, ne tenê di çerçoveya vegotinan ya kurt ê ku di vê broşûre de cih girtiye, divê em di nav hewldaneke de bibin da ku ji jîyan û têkoşîna ya hevrêyen me jin behtir tişt hîn bibin. Niqaşên ku dikin, perwerdeya ku tevlî dibin, sohbetên polîtîk ya rojane, an jî gava ku em bi pirsgirêkek ve rû bû rû bûn û ji bo çareserî mêjiya xwe dişxulinin; divê mînaka jîyana, gotina wan ku anîne li ser ziman, nêrinên sade ya têkoşîne divê were li ser ziman, parvê kirin, û bibe pêşeng.

Me bi dehan car dûbara kir û hê jî dûbare dikin; heya ku em dîroke xwe nenivîsin, dîroke nêçirvanan nivîsiye û dê binivîsin. Ev ne zelal kirine ku ji bo dijminatî biafrine an jî tenê jibo ajitasyone hatiye gotin. Mînakên li ber çava me jî rastbûyina ev zelal kirine nîşan dide.

Di zaroktiya xwe de kê xwestiye ku neyedîtin bibe û ev xeyel bike! Dibe ku neyedîtin xweş be lê, rixme ku hebûna we neye dîtin û bihîstin tê wateya tunebûyin û şikandina rûmete ye. Em, yen ku rewşa ya dûyemine dijîn, ji binketina dîrokî ya dawiya civaka komûnal ya kevn heya a niha jin û LGBTÎ+ne ku gav bi gav, roj bi roj kirasa neyedîtin li ser me hatiye avêtin. Wekî ku tê zanîn dîroke kî dinîvise, ji berjewendiya wî re xizmete bike, ji hêrî kêm dîrok li gorî nêrinên wî bihata şirove kirin. Wisa jî bû. Wekî ku Marks gotiye; Ger dîrok,'dîroka têkoşîna çînên' be, ew dema ne xwezayiye cihê ku ye hêrî em nehatine dîtin ev têkoşîn bû?

Civaka koletî tenê ji gladyatorên ku heywanên hov dihat avêtin û bi wan re didan şerkirine heye ku li dijî serhildana koletiye tenê navê wan derbas dibe? Çima tenê û tenê em navê Spartakûs dizanin, navê jinêke jî negihiştiye ji me re ye ku di nav kafîleya 120 hezar kes ku li dijî koletî sekinîne û bi rêketine de? Em bêjin ku hemû şervanên Spartakûs ji mêran ava bûye; çima navê Harriet Tubman nizanin ye ku li dijî koletiye serî xwe hildaye? Çima em gotina wê ya 'Zarokên ku nedixebitiyan dihat lêxistin….keçikên ku berê bikevin dewre dihat dest dirêj kirin…. Hawaran dibihisim. Dilopêke xwîn ya di rihê min de, dikarim ji bo ku wan azad bikim birîjinim. Dev jê bernadim. Heya ku ev wekî ku tê gotin wehşa koletî bimire!' nabîhisin?

Di li dijî şerê Almanya ya Nazî de, Wehrmacht wek 'Caduyên Şevê' bi nav kirî bû sekwana û pîlota şer ya Sovyetê bûn navê yeke ji wan ye jinên ciwan em nizanin; di 15 salê xwe de ji behtirî sed serleşkêrên Nazî bi jahr kirî bû, çavên wê hati bû derxistin û cûr bi cûr di bin eşkence de ma bû lê belê rixme vî jî îxaneta hevrêyên xwe nekir ya Zina Portnova me bihîst?

Wekî mînaka ye hêrî balkeş; Dîroka, Xwîşkên Mîrabel gava ku li dijî desthildara Komara Domînîke têdikoşiyan bûn armanca desthildariye û bi lêxistin û dest dirêj kirin hatin qetil kirin ya 25'ê Mijdarê, kengê ket rojêva şoreşger û komûnîstan û kengê 25'ê Mijdarê Roja Têkoşîna li dijî Tundiya li ser Jinê ya Navnetewî bû parçêyek ya têkoşîne.

Dîsa mînakeke din a balkeş; Seroka Qomîteya Navendî ya TKP Mustafa Suphî û 14 hevrêyên wî gava ku li ava tarî ya Behrareşe bi talimata rast bi rast ya Mustafa Kemal re hatin qetil kirin, ye ku ji behra bi dijwarî hat derxistin û dû sal sax hat dest dirêjî û eşkence kirin û bi vê awayî hat qetilkirin ya navê Marîa Suphî me çend sal berê bihîst? Li gorî erşîfkirina TKP; Marî Suphî piştî ku Mustafa Suphî nasdike, tevlî TKP dibe, û ji Bakû bi komûnîstên din ve tê axên welate ku komûnîsteke enternasyonal e û heya dema nêzik jî di pelên dîroke ya bi toz de weşartî mayi ye.

Ev qas mînak bes e. Ji ber ku armanc ne derxistine holê ya maxdurîyete ye, gava ku neheqiyeke derdixin holê û serrast dikin, mîratê ev jinên komûnîst ya nemirin jî rast were xwendin û li ber bi avabûyina pêşeroje ve rê vekirina fêr bûna pratîka ezmun, jîyan, û têkoşîna wan. Jinên ku li dijî rûye dijmin ya bi sed cûre tedikoşiyan; fikir, gotin û kiryarên wan gihandina îro ye…

Dîroka desthildariye jinên bindesta ya bindest berçav nagirtî be jî, pelên kêm de hiştî be jî, em ji jîyan, têkoşîn, zanistî, pratîkên derbaskirine zehmetî, parçêkirina rolên civakî ye ku bavîksalarî dixwazî me te de bigire, qetandina ji xwe re ne bawer bûn ye ku li ser me bûye wek nasnameyekî, li dijî yedek dîtine rêberbûyine, fermandarbûyine û her wiha ji şaşti, lawazî ya hevrêyen me, ji bo ku hîn bibin divê di nav hewldaneke taybet de bin.

Ger ku dagirtina valatiya girs ya ku ew li pêy xwe hiştine, wek 'bangwaziya li ser erkê' erênî dikin, divê bi gaveke pêş ve biçin û xwe-hevdû ji nû ve biafirinin, xoliya xwe belav bikin, rêxistinbûna xwe di refên pêş de ava bikin ku zindî hiştina dîroka xwe bizanin… dema ku em vê dikin divê bizanin ku li berıya me hinêka hatibûn.

Dema ku em bemirinên xwe bibîrtînin, divê kilamên me tevlî strana pêvçûne be, divê hesrê çavên me veguhere hêrse, ger ku ye hêrî pewistiya xwe ya bi şoreşe heye em bin, divê hêrî pêş de em bin, divê em çûyina şehidên xwe wek bangwaziya mewziyên pêş ya têkoşîne qabul bikin. Divê yên ku dîroke ' kêm, derew, bialî' nivîsandine bes gazina ji wan bikin, rola maxduriyete berdin; ji aliyeke pêşeroje damezrinîn, ji aliyeke din jî divê wek avaker û nivîskarê dîroka xwe di jîyan û têkoşîne de cihê xwe bigirin.

Di encam de; jinên ku em şopdarên wan in ji mêtinkarî, bavîksalarî, heteroseksîzm, zext, koletiye berxwe dan û şer kirin, ji bo ku ji jîyan û têkoşîna wan mînak bigirin ev broşûr bila destpêke be. Di nav rafên dîroka ya bi toz û nêr em her hevrêyeke xwe bibînin û wan di têkoşîna komûnîzme de veguherinin meşaleyeke.

Yen ku ji bo Partî û Şoreşe bûne Şehid Bila Rêya me Ronî Bike!
Bijî Partîya me TKP-ML, rêbertiya wê de TÎKKO, KKB, TMLGB!

PARTIYA KOMÛNÎST A TIRKIYE-MARKSÎST LENÎNÎST
YEKÎTIYA JINÊN KOMÛNÎST

ÇILÊ 2023

MARIA SUPHI

Şoreşgera jin ya enternasyonalîst, komûnîst û Bolşevîk ye ku li Rusya tevlî Şoreşên 1905 û 1907 bûye. Di erşîfên TKP de navê wê wek Meryem hatiye derbas kirin ya Maria, ji damezrenerên TKP ye û piştî ku nasîna wê bi Mustafa Suphî ku Seroka Qomîteya Navendî ya TKP bû re li Bakû çê dibe tevlî TKP dibe û 1921 meha Çilê de bi Mustafa Suphi û 14 hevrêyên xwe ve ji Qersê derbasî Tirkiye dibe. Ev 16 komûnîst, ji aliya rejima Kemalîst gela proveke kirin ve hat protesto kirin û li ser wan provokasyon hat meşandin.
Maria jî tevî van heya dawiya rê hat taciz kirin.

Şeva 28-29'ê Çilê ye ji aliyaYahya Kemal û yên pê re ve ji motoreke re hatin siwar kirin. Ev, rêwîtiyek ya mirine bû. Di Behrayareş de Mustafa Suphi û 14 hevrêyên wî bi lêxistin, bi kundaxa çêk ve hatin qetil kirin û avetin nav behra ye. Maria Suphi li vir ne hat qetil kirin; lê belê dît ku hevrêyên wê bi lînce hat qetil kirin û cezayekî mezin lêbirî bûn ku bi eşkence û bi dest dirêj kirine re heya mirina wê ya piştî 2 sala domand.

Ji motor bi dijwarî pêya bû û anîn Trabzone ya Maria, li taxa Çomlekcî di maleke de hat girtin û wek ganîmet hat dayin ji Yahya Kaptan re. Ji bo jîyana Maria di çavkaniyan cûre de agahiyên cûr be cûr hene, pê ve girêdayi, di encam de em xwediye vê agahiyene ku ev jîyan, bi eşkence, tecrîd û dest diêji ve tijî bû û Maria qet hêvîye xwe wenda nekir

Mînaka hêrî girîng û balkeş e'sûîqastê bedengî' yên ku li ser jin tên meşandin ya li axa welata me Maria Suphi ye.

MERAL YAKAR

Dîroka Şehidbûn: 25'ê Çilê 1973

Meral Yakar (Kînem) di sala 1950 de li Dîlok ya navçeya Nîzîpe ji dayik dibe û li beşa Tip a Çapa ya Stenbole ji bo xwendine xwe tê û têkoşîna eqedemik-demoqratîk ya ciwanan pê bandor dibe û di demeke kurt de di nav têkoşîne de cihê xwe digire.

Bi nasîna Meral ya fikrên şoreşgerî re nebû zehmet. Ew, piştî ku ev fikrên di nav kesayeta xwe de wek kir cewher, ji bo ku di refên şoreşgerî ya hêrî pêş de cih bigire hewldaneke pir mezin da.

Di rêveberiya Îbrahîm Kaypakkay de wek birdozî û sîyasî li dijî têgihiştina her cûrê revizyonîstên PDA û oportonîste têkoşîne sîyasî ya xurt ku dihat meşandin û li dijî meşandina têkoşîna dewleta patron-axa di refên Partiya Proleterya de cih girt û têkoşîna xwe domand û bû endama TKP-ML ya jina destpêke. Girêdanbûna xwe ji gel, şoreş û partiya xwe re di pratîke de derxist holê.

Li Stenbole gava ku hevrêyeke wê sîlêhe xwe paqij dikir, qezeyeke çêbû û birîndar bû. Da ku birîna wê giran bû wê rakirin nexweşxane, kûjerên ya eşkencevan Meral naskirin û rixme ku birîndar bû wê girtin lêpirsine. Meral kevirên mihenk ya kevneşopiya berxwedaniya Partiya me lêkir. Û di 22'ê Çilê 1973 de piştî ku wek birîndar rakirin nexweşxane, eşkencevanen wê 25'ê Çilê 1973 de di nav binçavkirine de qetil kirin.

SIRMA BOYOĞLU

Dîroka Şehidbûn: 7'ê Îlonê 1978

Di sala 1958 de navçeya Rêfahiye ya Erzingane hat dîne. Ji sedemên aborî tevahî malbat bar kirin Stenbole, cihe kedkar ya taxa Yayla cih bûn. Sirma,bi bandor bûyina biraye xwe ya Ali Riza Boyoğlu re fikrên şoreşgerî hez kir. Di sala 7'ê Îlonê 1978 de li Tuzla ji komeke faşîst ya sîvîl belavok belav dikin. Ji aliya hêzên şoreşger demoqrate ku di nav van de Sirma jî heye ve ji mûdaxaleya van faşîsta dikin. Da ku faşîstên sîvîl ji mudaxale re amade bûn, êrîşa bi çekdarî kirin. Sirma, encama vê êrîşa bi çekdarî ve bi lêketina guleyan bû bemirin.

ELIF ATAKLI

Dîroka Şehidbûn: 26'ê Avrelê 1981

Elif, gava ku mîlîtane TKP-ML bû di 26'ê Avrelê 1981 de li Almanya bi encama qezeyeke bû bemirin.

NURHAYAT TEKE

Dîroka Şehidbûn: 1981

Nurhayat ku di sala 1949 de hatiye dîne, li Almanya wek alîgira TKP-ML têkoşîne dimeşand di dîroka 1981 de bû şehid.

BAHAR YILDIZ

Dîroka Şehidbûn: 1ê Gulanê 1982

Bahar ku mîlîtane TKP-ML bû, di sala 1963 de navçeya Nazimiye ya Dêrsimê hat dîne. Di 1ê Gulanê 1982 de li Kartak ya Stenbole gava ku belavoka 1'ê Gulanê belav dikir, ji aliya bi gule berdana hezên faşîst ve ji pişte xwe hat lêxistin û qetil kirin.

CAHIDE KARAKAŞ

Dîroka Şehidbûne: 1984

Li zindana Amedê ku Cuntaya Faşîst Leşkêrî ya 12 Îlonê ku ye hêrî giran hat dijîn, Cahide Karakaş, di êniye jin ya berxwedane de cihe xwe girt ji nav hevrêyên de. Bi bandorbûyina xebata Partiya me ya li Sivereke, keça malbateke dildara Partiya me bû Cahide, di vê qade de gava ku têkoşîna çekdarî destpê kir, di heman demê de mîlîtane jineke şervan bû. Ji ber zextên ku malbat dîtin bar kirin ji Stenbole û bi Partîya me têkiliya, ji ber bi operasyoneke Partîya me ve hat binçav kirin û birin eşkencexaneya Amed Kurtoxlu û di zindana 5. ya Amede de hat girtin. Cahide li dijî eşkenceya di nav girtîgehe de bi hevrêyen xwe ve berxwe da, di 1983 de piştî ku girtîbûna wê bi dawî bû mala ku bi malbatên xwe re dijiya ya li Stenbole, da ku li hembere ev qas eşkenceye ku dît, nikarî bû bihemiline di sala 1984 de jîyana xwe bi dawî kir.

CEVHER YAŞAR

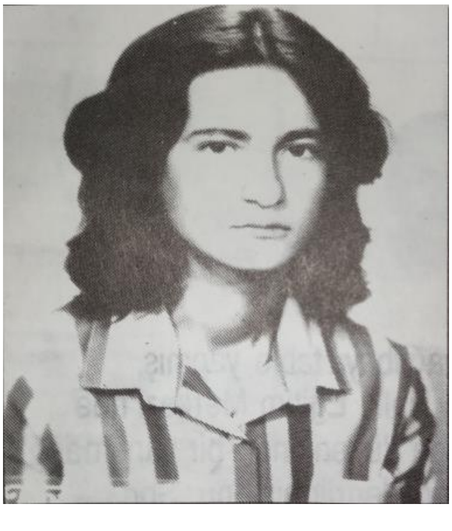

Dîroka Şehîdbûn: 8'ê Tirmehê 1985

Cevhere ku wek mîlîtana TKP-ML xebat dimeşand, gunde Pulan a Navçeya Mazgirt ya Dêrsimê ji dayîk bû. Fikrên Partiya me di salên 1978-1979 de li lîse naskir. Di nav ciwana xwendekar de xebat meşand. Piştî ku cezadayina muxtara gunde Pulan li gundên Pulan, Haraba, Beroç, Kuşxane ve Velyan ya Mazgirte faşîzm êrişê girtine pêk anî û ew jî bi wan re hat binçav kirin. Li Dibistana Şevînî ya Heremê ye Dersim Mazgirt Germisi bi gundiyên ve eşkence dît û di 8'ê Tirmehê 1985 de di eşkence de hat qetil kirin.

KAMILE OZTURK

Dîroka Şehidbûne: 22’ê Mijdarê 1986

28’ê Şubatê 1956 de gunde Alaca-Eskiyapar ya Çorumê hat dînê. Kamile (Nuray) di sala 1980 de li Enqere bi Partiya Proleterya ve têkildar bû. Havîna sala 1982 de da ku xebata karkera bimeşine ji herême Çukurova re hat rêkirin. Mehekî pişt re li ya cihê Siteler ye Mersînê da ku dû valizên ku li cem sempatneke hiştî bûn bigire, raste kemina polîsan tê û tê dîl girtin. Polis ji rapora qomîteyan dizanîbû ku ye ku bi destxistine keseke girîng e. Lewma jî hemû cûreyên eşkence bikardianîn û giranî didan li ser wê. Eşkenceyên giran têre wan nekir, ji aliye eşkencevanan bi navê Mistefa… ya dijmine gel ve hat dest dirêj kirin. Ji eşkenceyan behtir bi hêrs bû û bi moraleke mezin, serbilind derket ji şaxa sîyasî. Û berxwedaniya xwe barkir ji dadgehên re, çi li gava lêpirsinê çêbû bi tevahî tazîtiya ve veguhezt û ne ye ku hat dad kirin, lê ye ku bû dadbar kir. Piştî ku hat berdan tevlî refên gerîla bûye. Jiber amedekariya Konferanse, Kamile çû li cem hevrêyên xwe. Bi 7 delege ve hat oxir kirin ji bemirine re.

BESIME DOĞAN- SUNA YILDIRIM

Dîroka Şehidbûna van: 1’ê Berfanbar’ê 1986

Sala 1986 ya 1’ê meha Berfanbarê di navbera hezên dijmin û gerîlayên TKP-ML TÎKKO de li gunde Geçitveren ye Mazgirtê pêvçûn derket û Suna Yildirim, Besime Doxan şehid ketin.

Hevrê Besime, li gunde Pakire a navçeya Xozat ya Dêrsimê hat dînê. Bi navê hereke Dîlan ku 1985 de tevlî refên gerîla bû. Ji xwendin û nivîsandine re li gerîla fêr bû. Gava ku şehid ket, milîtana pêş ya TKP-ML û şervana TIKKO bû.

Hevrê Suna Yıldırım, gundê Bargini(Karabakir) ya Xozatê 1967 de ji dayik bû. Navê wê ya hereke Meral bû û 1986 de tevlî refên gerîla bû. Gava ku şehid ket, milîtana pêş ya TKP-ML û şervana TÎKKO bû.

FECIRE YILDIRIM

Dîroka Şehidbûn: 21'ê Avrêl'ê 1987

Li gunde Zankirek(Karaçavuş) ye navçeya Xozat ya Dêrsimê sala 1962 de ji dayik bû. Bi navê hereke Eylem ya Fecire, sala 1985 detevlî refên gerîla bû. Gava ku şehid ket, milîtana pêş ya TKP-ML bû.

ZÜHRE DERSİM

Dîroka Şehidbûn: 14'ê Îlonê 1988

Bi gotina xwe ya 'Baş e ku ji xweşikbûna dînê re dijmin, derewin em dibînin; baş e ku bi qase zilmên ku jîyana me bi dawî bike em dizanin; ne ji ber vê ye ku af naxwazin û af nakin' re, dilê wê tam di nav pêvçûne de, bi hasreta welate ve şewitî ya ku sempatîzana TKP-ML bi navê Zühre, 14'ê Îlonê 1988 de li Swisra ji ber nexweşiya kansere jîyana xwe ji dest da.

PERİHAN ÇOLAK

Dîroka Şehbûn: 19'ê Mijdarê 1990

Bêrîvanê çîyayên Kûrdistana Tirkiye hevrê Perihan, 1960 de navçeya Zara ya Sewazê ji dayik bû. Bi cih bûna malbata wê li Stenbolê ve şoreşgerên naskir û hîn li salên xwe ye lîse bû jî tevlî çalakiyen bû. Esenket a navçeya Gulsuyu ya Stenbolê xebat meşand. AFCye ya 12 Îlonê, ne ji wê ji binketine re tef da berevaji ji behtir agira têkoşîne gêş kir. Li dijî çande nirxên feodal her tim têdikoşand. Helbet dereng nema, ji xebata wê ya bi israr faşîzm jê acîz be. Nivî şeveke, ji aliya polîse ve ji mal hat girtin û ji lêpirsina van derbas bû û wê avêtin Zindana Metrisê. Li girtîgehe jî helwesta xwe ya bi israr û coş domand. Piştî ku ji zindana derket bi heman sekna xwe ya bêdudilî re berdewam kir. Yekser bi TKP-ML re tekiliya. Dîsa di nav karkeran de destbi xebata xwe ya aktif kir. Nîviya sala 1988 de nav têkoşîna gêrîla de cihê xwe girt. Di demeke kurt de bi ye ku bi coşeke mezin destpêkiri bû ya jîyana gêrîla bû Bêrîvana gundiyên Dêrsimê. Di herême de ji bo rêxistinbûna jin rola xwe lihist. Perihan, di 19'ê Mijdarê 1990 de pêvçûna ya bi dijmin re şehid ket.

HATICE DILEK

Dîroka Şehidbûn: 19'ê Gulanê 1991

Komkûjiya Hasanpaşa, piştî sala 1980 înfaz kirina bêdad ya bi destpêkirina komkûjiya Tuzla re bû xelekeke girîng. Di 19'ê Gulanê 1991'ê de li Hasanpaşa ya Kadikoy 23.00ê şevê endama TKP-ML Ismail Oral, militanê TKP-ML Hatice Dilek li ber çavê kurê wê ya Ozgur Cihan hatin qetil kirin.

Di raya giştî de wekî ku 'Qanuna Anti Terore' tê nasîn; lê di cewhere de tê watê ya ku wek qanûna cih bûna terora dewlete ye. Pê ve girêdayi bi ketine meriyete ya vê qanûnê ve kûjerên eşkencevan planan xwe ya bi xwin pêkanin. Çapemeniya burjuva, piştî qetliame ku nûçeyên destpêke de bi derewên xwe ya 'tîma mirina hat destxistin, pêvçinî û mir, ji bangawaziya xwe teslim bike re bi agir ve bersiv da.' û hwd. re hevkariya xwe ya qetilkirine wek erkeke baş bi cih anî.

Zaroktiya Hatice Dilek li taxa Gulsuyu ya Stenbole derbasbû û di sala 1958 de li gunde Beraj ya Elazîz ji dayik bû. Dibistana sereke li Stenbole qedand. Ji ber dijwariya aborî hem dixwend hem jî li Fenerbahçe diçû karên malê. Fikrên şoreşgerî li lîse naskir. Bere ku şehid bikeve di nexweşxaneke de wek laborant kar dikir.

Hatice ya milîtana TKP-ML, mala ku bi kurê xwe û ismail Oral re diman li wir hat qetil kirin. Hatice Dilek li Goristana Gulsuyu hat weşartin. Malbatên Hatice Dilek û Ismail Oral piştî qetliama ji du roja bi daxuyaniyeke ve rûyê rastî ya bûyerê anîn li ber çavê.

Ye ku ji hêrî nêz ve şahida bûyere Ozgur Cihan ya kûrê Hatice ye. Ne ku wekî ku iddiya polisen û nivîsên çapemeniye dayika wî di pêvçûn de ne hatibû kûştin. Jixwe Ozgur berê ku ji malê were derxistin, polis wî girtî bû û dayika wî jê re da ku bavê xwe bigere pera jî da bû. Di destê dayika wî de sileh nîn bû. Paceya malê saxlam bû, rêça mermiyek jî nîn bû.

KUMRIYE CIHAN

Dîroka Şehidbûn: 28'ê Gulan'ê 1991

Di 28'ê Gulan'ê 1991 de li navçeya Palu ya Elêzize pêvçûna ku bi hezên TC ya faşîşt re derket, şehid bû. 1974 Navçeya Xozat(Bargini) ya Dêersimê ya ku hatiye dînê Kumriye(Dîlan), bi zanista destpêke bûyina xwendekara gel, pişt re bûyina mamosteye gel re tevdigeriye û di vê xete de bi girsêyen ve girêdanbûnen ku naye qetandin ava kiriye. Di 29'ê Adarê 1991ê de tevlî refên gerîla dibe û bi taybetî jinên ku li gund dimînin bi awayekî hesan gotûbêje xwe ava dikir, ji wan re di şoreşe de rola jin, armanca Partiya Proleterya vedigot û bi vê awayî jin li der dora xwe kom dikir.

Piştî şehidbûna wê, ji aliya malbatê ve cenazeya wê ji Palu tê girtin û li gundê wê tê weşartin.

HURIYE ÇITAK

Dîroka Şehidbûn: 28'ê Cotmehê 1991

Di sala 1968 de gunde Keşlik girêdayi Alaca ya Çorumê hatiye dînê ku Huriye Çitak, ji ber zehmetiya aborî dibistana sereke û navîn di dibistana şevînî de qedand. Nasîna wê bi têkoşîna şoreşgerî ve ji ber encama ecibandina têkoşîna ya Îbrahim Kaypakkaya dibe. Destpê Zaningeha 19 Mayis a Samsunê ya beşa bîrkarî dike. Rêxistinbûna wê bi xebata ciwana re destpê dike. Gava ku li Samsunê dixwine ji şagirtan re dersên bîrkarî jî dide. Gava ku wek mamosteyeke stajyer karê xwe didomand, bi şagirtên xwe re bi têkiliyên xwingerm re ji wan li dijî faşizme pêwistbûna têkoşîna şoreşgerî perwerde dike. Sala 1989 de bi gihandina Dêrsimê ve wek şervaneke girêdanbûna xwe bi gel re demek kurt de pêşdixe.

Li gêrîla navê wê ya hereke Ozlem e. Komeke gêrîla ya ku têde Ozlem jî heye, di 28'ê Cotmehê 1991ê de dadikevin gunde Kurukaymak(Koçeri) ya Xozatê. Gruba pêşeng, da ku li gund binere ji pêşî diçe. Gêrilayên din jî li ser girêke ya nêzi gund mewziya xwe digirin. Ji ber baran û mijê tevgerên gêrîla dikeve zehmetiye. Gruba pêşeng, gava ku li gund dinere fark dike ku li gund leşkêra Tirk tê de ye û bi nîşaneke ve agahi dide ji gêrîlayên din re. Koma gêrîla ji cihên xwe wek tîm bi tîm derdikevin. Grube gêrîla ya ku Ozlem tê de ye nîşandana guruba pêşeng şaş fêhm dikin û dadikevin gund. Nêzi mal dibin û leşkêr gruba gêrîla fark dike û gule berdide, Ozlem ji çokê xwe birîndar dibe. Daku ew hê difikire ku li gund hevrêyên wê hene, diqire 'bisekinin, gule bernedin, em in' lê vê care jî gule ji eyniya wê lêdikeve û şehid dibe.

Huriye, gava ku şehid dibe Endama TMLGB û şervana TÎKKO bû, dijmin dixwaze bavêje bîreke lê gundî li dijî vê derdikevin û wê bi destên xwe wedişerin.

GÜLSEREN AĞGÜL

Dîroka Şehidbûn: 12ê Gulanê 1992

Li navçeya Mazgirt ya Dêrsimê Muxtar Kemal ya ku ji serdema AFCya 12ê Îlonê 1980 heya 12ê Gulanê 1992, têkiliya xwe bi dijmin re qut nekir, encama bi bîryara hêzên TiKKO ve tê ceza kirin. Piştî vê çalakiye ya serkefti, ji aliya hêzên dijmin ya ku di herême de di nav operasyone de bûn ve cihên hêzên gêrîla eşkere dibe û êrişên bi roket bombê tên kirin di encama vê êrişê de Gülseren Ağgül şehid dikeve.

Gülseren (Kamile), di sala 1972 de li gunde Karataş a navçeya Pulur ya Dêrsimê ji dayik dibe. Îlonê ya sala 1990 de têkoşîne ku destpê dike, di 12ê Gulanê 1992 de ji hEvrêyên xwe re dewir dike û wek milîtaneke TKP-ML şehid dikeve.

YILDIZ ÇiÇEK

Dîroka Şehidbûn: 1ê Puşberê 1992

Yildiz Çiçek(Kînem) di sala 1968 de li gunde Gevrek ya girêdayi Navande Dêrsimê hatiye dinê, sala 1989 de tevlî di refên TKP-ML de tevlî gêrîla bû. Kînem di 1991 de bû Endama Partiye û di bihara 1992 de wek qomîtana gruba gêrîla ya ku diçûn Artvine. Li Şavşat ya Artvine di 1ê Puşberê 1992 de ji ber danina agahiyên ya sixureke, dijmin gruba gêrîla ya ku Yildiz jî tê de dorpêç dike. Rixme ku jimarî û çek ya gruba gêrîla lawaz bû li dijî dijmin berxwedaniya lehengî bi seatên didome. Di pêvçûne de Kînem şehid dibe, lê belê hevrêyên wê pêvçûne didominin û dorpêç qut dikin û ji dorpêçe xilas dibin. Di vê pêvçûne de şadbûna wî di dilê wî de ma û tişte ku hêvî dikir nedît, ya ku şefa kontrgerîla li hembere leşkêrên xwe bertêka xwe wisa nîşan dide: 'we, min ji gelên Şavşate re rezil kir.' û bi vê hêrsê xwe re laşê hevrê Yildiz hewl dide ku ji gelên Şavşat û leşkerên xwe re teşhir bike.

NURGÜZEL YAŞAR

Dîroka Şehidbûn: 19'ê Tirmêhê 1992

19'ê Tirmêhê 1992 de li Kartal Maltepe hat qetil kirin. Nergüzel di sala 1969 de gunde Baykara a qezaya Selim ya Qersê ji dayik dibe ji aliya dê ve Çerkez e, jîyana xwe li Gultepe ya Stenbolê derbas dike. Hevrê, ji biçûkaniya xwe de bi şoreşgerên ve nav hev de bû, li Gülkade gava ku dersa dîlane dida tevlî têkoşîna birêxistinî dibe.

Di sala 1991 de tevlî jîyana şoreşgera pîsporî dibe. Di tevahî jîyana wê de bala hevrêyên xwe dikşand bi taybetmendiya xwe ya bi awayeke hêsan têkili ava kirine ya mirovan re.

YILDIZ AYRIÇ-GAZEL MERAL

Dîroka Şehidbûna Wan: 23'ê Tebaxê 1992

Roja 23ê Tebaxê 1992 grubeke TİKKO ya bi deh kesa li Kepir ya Pulurê dikevin kemineke di encama agahî danîna sixureke. Pêvçûn 12 seat didome. Endama TİKKO ya Yildiz Ayriç şehid dibe, Gazel Meral jî bi birîndarî dikeve dest û di eşkence de tê qetil kirin.

Gazel Meral 1971 li gunde Burnak a Pulur ya Dêrsimê tê dinê, gava ku şehid dikeve milîtana TKP-ML û şervana TÎKKO bû. Gazel di vê pêvçûnê de bi birîndarî dikeve deste dijmin, û ji ber eşkenceyên tê qetil kirin.

BARBARA ANNA KISTLER

Dîroka Şehidbûn: 21'ê Çilê- 10'ê Şibatê 1993

Dawiya Çilêya sala 1993 Gruba Mintika II. Ya TİKKO da ku cihê wan ya zivistane deşîfre bû û êrişa dijmin ya ezmanî destpê kir mecbur man ku cihê xwe biguherin. Ev gruba gêrîlla li Çîyaye Yel destaneke afirand. Li pêşiya wan 2 rê hebû: an deşte ku dijmin cihê xwe girtî bû biçin wir û imha bibin; an jî derbaskirina Munzur. Bi encama wan meşa bi dijwarî gava ku digehêjin gund bi zature dikeve û şehid dibe Barbara.

Barbara, di sala 1955 de bajara Zurich ya Swisra ji dayik bû. Piştî jîyana xwe dibistane ya kurt destpê xebatê kir. Bi sala xwe ya 16 re ji sîyasete re nêz bû. Ketiye hewldana dîtina rastiya rûyê weşartî ya welata xwe li dijî pergale derketiye, rêxistinên guncav ya li gorî fîkra wê cih girtiye,di têkoşîna meşandina xebata antî-faşîst antî-emperyalîst de ye hêrî pêşî cihê xwe girtiye. Rêxistineke otonom ya Reboolie Bunker diecibîne, li welata xwe li dijî zexte dewlete weşartî û vekirî tevlî rêxistinbûna kampamanya dibû, berteka xwe nîşan dida. Di sala xwe ya 17 de li dijî êrişa komune ku ew bi dostên xwe ve ava kir, bi qasî 3 heftê li girtîgehê ma. Di heman salên de piştgirî da Vietkong, bi grubên çêp ye radikal yên girtî re jî di nav piştgirtineke de bû.

Di salên 1980 de li Avrupa şoreşgerên Tirkiye nasdike. Di Qomîteya Piştgirtina Girtiya ya ku li girtîgehên Tirkiye li dijî êrişên ji şoreşgerê derdikeve de cihê xwe digire. Gava ku bi grubên antî-emperyalîst re di nav piştgirtine de bû wek rojnamevan diçe Peru. Li Nikaragua ji ber hatina desthildariya ya Sandinistan ji bo di nav rêxistin kirina dildariyan ya ku ji Avrupa diçin de cih digire. Di 1989 de bi TKP-ML re derbasî têkiliya rêxistinî dibe. Bi hevnasîna TKP-ML re dibe xwedi têgihiştina MLM û ji mînakên herî mezin ya enternasyonalîzme nîşan dide û bîryara tevlîbûna têkoşîna şoreşe ya Tirkiye dide. Reviyên Metrîse da ku wek pratîk ji nû ve dîsa di pevajoya têkoşîna sosyalîzme de cihê xwe bigirin wek aktîf tevlî dibe. Ji piştî vê li Stenbolê bi cih dibe.

19'ê Gulanê 1991ê de mala ku bi Ismail Oral re dimine operasyon tê kirin û dikeve destê dijmin. Eşkenceyên ku 15 roj didome kevneşopiya 'ser dayin, sir ne dayin' ê ji xwe re esas digire. Di girtîgehe de hevkarî û dijmanitiya gel ya dewleta Tirk û Swisra behtir şenber dijî. Girtîgehe wek dibistana şoreşe, dadgehe jî wek kûrsûya şoreşe bikartîne. Piştî girtî bûna ya 8 meha daxwaza wê ye ku di şerê gêrîla xeleka navenda têkoşîna çînî ya Tirkiye de cih bigire. Keça karkera ya proleteryaya entrnasyonalîzme Barbara(Kînem), di nav artêşa rizgarkirina gelên me ye netewên cûda yê TİKKO

de cih dibe. Bi vê awayî dibe, mîna herî şenber û zindî ya enternasyonalîzme. Di demeke kurt de şert û mercêyên ku jê re xeribe fêr dibe. Hezkirina bindest û faqir ya gundiya Dêrsimê digire.

Qampa Zivistane ya Demkî a Yekeniye Mintika 2. ya TÎKKO ku nêzi Pûlûmûr cih bûne ji aliye dijmin re hat deşifre kirin û 21ê Çilê 1993 hat dorpêç kirin. Yekeniyên gêrîla çawa fêr dibin ku qamp di dorpêçe de ye, tevahi girên li der dore qampe yekeniyên xwe ya pêşeng bi cih dikin. Dijmin bi 3 balafire bombebaran ya ku ji Erzirome rakiriye, 3 helikoptera kobra re destpê bombebarane dike. Çi xweşe ku dijmin, nikari nêzi gêrîla bibe û nikari ji gerîla windahi bibe. Ji aliyeki dijwariya şert û mercêyên zivistane ji aliyeke din jî êrişên dijmin yekeniyên gêrîla mecbur diminin ku dev jê herême berdin. Da ku Gundên Herêmên ku yekiniyên gêrîla dimine di bin dagirkirina leşkêrî de bû yekeniyên nikaribûn derbasî gunda bibin. Di bin dijwariya şert û mercêyên zivistanê de piştî bi meşeke dirêj û 3 gêrîla şehid dikeve, gunde ku hati bû armanc kirin digehêjin. Lê belê piştî gihandina gund 3 gêrîlayên din jî şehid dikevin. Yeke ji wan Barbara Anna Kirstler, tevlî navên ku naye jibîr kirin ya proleteryaya enternasyonal dibe. Ne li hembere dijmin, li hembere şert û mercêyên zivistinê ya bi dijwarî bin dikeve.

Bi danina mînaka yê hêrî xweş ya enternasyonalîzme, gava ku di refên partî da têdikoşiya li Çîyaye Yel şehid ket, ya şervana mînak ya proleteryaya enternasyonel ya Barbara Anna Kîrstler, TKP-ML bi Endamtiya Rûmetî ya Qomîteya Navendî re bi tacîdar kir; têkoşîn û xizmeta wê ji Partî re zindî hişt.

NURGÜL BÖLÜKBAŞ

Dîroka Şehidbûn: 16’ê Tebaxê 1993

Di 15ê Cotmehê 1970 li Fatsa ya bajara Ordu tê dinê ku Nurgül Bölükbaş (Yıldız) li girêdaye malbateke paşvêrû û dewlemend bû. Beşa Hemşiretî dibistana Bilind ye Zaningeha Komara ya Sewasê qedand. Fikrên şoreşgerî di 1988 de di salên xwe ya zaningehe de nas kir. Piştî zaningeheqedand li Nexweşxaneya Dewlet ya Sewasê xebitî. Heya ku tevlî TÎKKO bû, di nexweşxane de di beşên lêzgîn, cerrahî û KBB de xebitî û heman demê de endama sendîkaya tendûristî ya Sewasê bû. Nurgül ya ku milîtana TKP-ML bû, di 16’ê Tebaxê 1993 de li mezraya gunde Ortaalan nahiyeya Topçam navçeya Mesudiye ya Ordu gava ku yekeniyên TİKKO îstîrahatê de bûn, di encama ixbara sixureke de bi pêvçûna hêzên TC ve bi Muzaffer Kahraman re şehid ket.

MERAL KAHRAMAN-ZEYNEP KAHRAMAN

Dîroka Şehidbûn: 9’ê Cotmehê 1993

Veli Kahraman, zarokên wî meral û Zeynep Kahraman li gunde Doğan a navçeya Çemişgezek ya Dêrsimê ji aliya gêrîlayên PKK ve hatin qetil kirin.

Ciwana Murat Kahraman ya ku PKK rewandi bû gava ku ji destên wan direve, diçin mala wî, destpêke ji malbate re cezaye pera bi 25 mîlyon lê dibirin û diçin gunde Doğan ji malbat re gef didin. Pişt re bi bavên xwe ve Meral û Zeynep tên qetil kirin.

FETHIYE BATMAZ

Dîroka Şehidbûn: 7’ê Mijdarê 1993

Di sala 1976 de gunde Ada a navçeya Pulur ya Dêrsimê ji dayik bû. Fethiye ku dibistana sereke li gunde xwe qedand, dibistana navîn û lîse jî li Pulurç qedand. Îlona 1993 pola dawî ya lîse bû tevlî refên gêrîla bû.

Di meşandina têkoşîne de wek milîtana TKP-ML û şervana Artêşa Gel, di 7’ê Mijdarê 1993 de li Xozat ya Dêrsime di pêvçûneke de şehid ket.

NURAY LAÇO

Dîroka Şehidbûn: 13’ê Berfanbarê 1993

Di 13’ê Berfanbarê 1993 de lîsteya qetlîama ya faşîst Tcyeke nû zêde bû. Li gunde Pozveng ya navçeya Pulur, pêvçûneke derket holê. Ji ber rewşa ezmanî ya xirab gêrîla mecbur dimînin ku bikevin gund ji wan Bekir Kürşat Önay, Fevzi Koç, Hacı Mustafa Aslan ve Deniz Som şehid dikevin, Nuray Laço ya 12 salî û biraya wê Halil Koç ya 11 salî di bombebarane ezmanî ku TC cu dahî naxe navbera sîvîl û gêrîla de hatin qetil kirin.

Gêrîlayên TKP-ML TÎKKO daxuniye ku pişt re dan, wek şehidên ji bo şoreşe li xwedi derketina Nuray Laço û Halil Laço ragihand.

NİLÜFER ATAV

Dîroka Şehidbûn: 3’ê Çilê 1994

Gêrîlayên TİKKO gava ku amedakariya xwe ya zivistanê dikin, rojeke ku Nilüfer Atav di nobete de ye, dorpêça dijmin ya xurt ferq dikin, mewziya xwe digirin û destpê pêvçûne dikin. Dijmin, ji ber êrişên gêrîla paş ve vedigere û gêrîla jî xwe paş ve dikşîne û ji dûrî herême diçe. Da ku Nilüfer ji mewziya xwe bombebarana ya guleya qet qut nekir gêrîla dikarî bû xwe paş ve bikşine. Di pêvçûne de Nilüfer û Adem Asal ji yekeniyên gêrîla qut dibin lê da ku têkilî bi wan re çêkin cih de hewl didin. Lê belê di 3’ê Çilê 1994 de li gunde Uğur a navçeya Borçka ya Artvinê bi hêzên dijmin re dîsa rû bi rû tê. Di pêvçûneke derketî de Nilüfer şehid dibe.

Nilüfer(Serda) ku 1970ç li Yozgatê ji dayik bûye, fikrên şoreşgerî di salên xwe ya zaroktî de nas kir. Gava ku şehid ket milîtana pêşî ya TKP-ML bû.

KADER ÖZGÜL KILIÇ

Dîroka Şehidbûn: 1'ê Adarê 1994

1974 gunde Türk Taner a Xozat ya Dêrsimê ji dayik bû. Di 1993 de tevlî refên gêrîla bû. Kader Özgül Kılıç (Yıldız), di 1'ê Adarê 1994 de li Çemişgezek ya Dêrsimê bi pêvçûna hêzên faşîst a TC re şehid ket.

ÖZLEM SÜRGEÇ

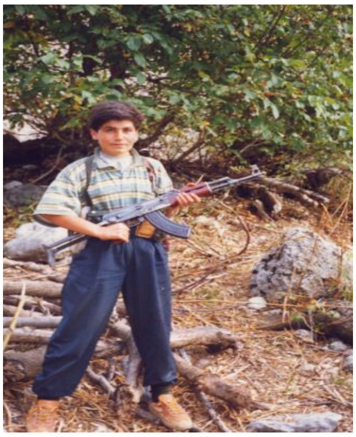

Dîroka Şehidbûn: 31'ê Tirmehê 1994

Roja 31'ê Tirmehê 1994 ji ber erkeke taybet çûbûn nêzî gûnde Kılıçkaya (Sürbahar) ya Erzînganê komek gêrîla raste êrişa dijmin hat. Hêzên faşîst a TC da ku nikarîbûn bi gêrîlayên ve sing bi sing pêvbiçîne, ji kîlometirîyên dûr ve xwe bi spartina hêza teknolojî re topbaran dikir. Di vê kelî de İsyan (Özlem Sürgeç) şehid ket.

Özlem ya ku milîtana pêşî ya TKP-ML ye, di dawiya sala 1991 de tevlî Artêşa Gel bûye di malbateke feqir û kedkar de dijîya. Yıldız Ayrıç ya ku hevala wê ya dibistane ye û têkiliya wan xurte bi hev re diçin gûndeke û li wir gêrîlayên nas dike û tevlî têkoşîna gêrîla dibe.

SÜHEYLA DAĞDEVİREN

Dîroka Şehidbûn: 15'ê Avrelê 1995

Wek zaroka malbateke feqir ya Kurd di 1965 de navçeya Nazimiye ya Dêrsimê hat dinê. Süheyla (Dr. Meral), ku beşa Cerrahî dibistana Hemsiretî ya Enqere qedand, nexweşxaneyan cûr bi cûr xebitî. Di nav rêxistina me ya ciwana TMLGB de xebat meşand. Piştî ku Beşa Hemşiretî ya Bilind qedand û bi demekî wek hemşireya bilind xebitî, di 1990 de tevlî refên TİKKO bû. Wek Endama TKP-ML û doxtora yekeniye 5 sal di refên TİKKO de şer kir. Di 1995 pêvçuna Erzîngan-Kemah de dîsa gava ku hewl dida ji bo ku alikariya hevrêyên xwe bibe û wan ji derweyî xeta agir bar dikir şehid ket.

DILEK KONUK

Dîroka Şehidbûn: 23’ê Mijdarê 1997

Gunde Dive (Günevi) ya girêdaye navenda Tokatê wek zaroka malbateke feqir hat dinê. Perwerdeya xwe ya sereke, navîn û lîse bi awayeke serkeftî qedand. Di sala duyemin ya Lîseya meslekî ya Endustrî de bi TKP-ML re girêdanbûna rêxistinî ava kir. Diket hewildana ji aliyekî xwe pêş xistin, ji aliyekî din jî li der dora dibistan û ciwana ku dikarîbû bigehêje rêxistin kirina wan. Derfetên ku pergal jê re da bû red kir, asteng kirina malbate ji derbaskir û di havînê 1997 de ji nav herême yen ku tevlî refên gêrîla dibûn ji wan bû.

Di 23’ê Mijdarê 1997 de gava di pêvçûna Zozana Ese şehid ket, milîtana TKP-ML û şervana TÎKKO bû.

ELİF KÜLEKÇİ

Dîroka Şehidbûn: 12’ê Avrelê 1988

Berxwederê Rociya Mirina ya sala 1996 û di Avrela 1999 de li Tokatê şehid ket ya Seyit Külekçi dayika wî Elif Külekçi, di 12’ê Avrelê 1988 de li Merêşê jîyana xwe ji dest da. Dayikê Elif bi laşê xwe ya pîr ve her tim pêşiya çalakiya bû, ji tiştekî jî xwe kêm nedikir, welata me ku bi zext û zilme lêkirinê di deriya girtîgehên, grevên birçîbûne, çalakiyan, meşên, cenazeyên şehidên me, çalakiyên li dijî wenda bûna de her tim ye hêrî pêşî bû. Li dijî zilm, mêtinkarî, b irçîbûne derket. Rixme ku laşê wê li hember mirine binket, kesayeta wê ya berxweder her tim dê rêzana me be.

LEYLA KARAKOÇ

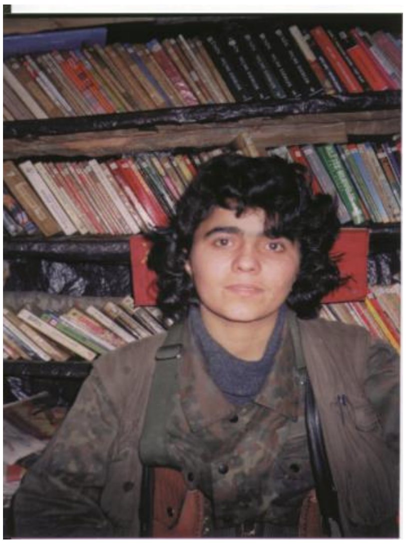

Dîroka Şehidbûn: 27’ê Îlonê 1988

Hevrê Leyla dayika 2 zaroka bû. Darbeya xwe destpêke ya şikandina prangaya xwe bi dawi kirina zewaca wê ya feodal re xist. Pişt re bîryara veqetandina zarokên xwe ya ku pir ji wan hez dikir girt. Wek tê zanîn ne hêsan bû bîryareke wisa danîn. Lê belê ew, bi gotina xwe ya ‘tenê ezeziya fikrandina zarokên xwe’ re di havîna 1996 de li Herêma Behraya Reş tevlî xebata gêrîla bû.

Leyla Karakoç li Dêrsimê hat dinê, gava ku di 27’ê Îlonê 1988 de li berxwedana Dumanli de şehid ket, milîtana TKP-ML, şervana TİKKO bû.

AYFER CELEP-MÜNİRE SAĞDIÇ

Dîroka Şehidbûn: 8’ê Adarê 1999

Sê gêrîlaya TÎKKO ya ku di rêbertiya TKP-ML de şer dikin, di 8’ê Adarê 1999 de li gunde Bağderesi (Çöreğibüyük) ya girêdaye navenda Tokatê ji xeyni kemina giştî ya artêşa TC di encama malên cuda ya gund jî kemina hucre avêti bû de pêvçûna bi qasî nîv seate bi şerkirine re şehid ket. Endama TKP-ML û ji qomîtanên TİKKO ya Ayfer Celep(Emine), şervana TİKKO Münire Sağdıç (Meral), milîtana TKP-ML, şervana TÎKKO Kemal Tutuş (Polat) wek parçeyeke ji gelen me ya bindest, bi cih bûna şerê armanckirina rizgariya jinên me ya kedkar û di vê armancê de şehid bûna wan, 8’ê Adarê Roja Jinên Kedkar ya Cihanê behtir bi watê kir.

Ayfer Celep, wek zaroka malabateke gundî û ji esle xwe Tirk û Sûni, di sala 1971 de li gunde Tekke ya girêdaye Taşova ya Amasyaye ji dayik bû. Bi rêya mervên xwe ve fikrên şoreşgerî nas kir. Di sala 1990 de gava ku Fakulteya perwede a Amasya ya Zaningeha 19 Mayıse dixwend bi TKP-ML re têkiliya. Sala 1991 de hewildana Partî ji bo ku ji çîyayên Behrareşê re derxistina gêrîla zêde dibe, ji bo ku xebata Partî li vê herême behtir cih bigire bi xwesteka wê ya erkeke wisa ya bi rûmete bigire li ser milê xwe re ji bo ku tevlî refên gêrîla bibe serlêdane li Partiye kir. Di vê pevajoye de amedakariya Partî ji bo Konferansa 4. didoma, bi çi qasî ji ber hinek veqetandina rexistinî vê daxwaza wê ne hatî be bi cih kirin jî erkên ku jê re hatiye danîn di qebul kirine de dûdilî nejîya ye. Dev jê dibistane berdide, girêdaye rêxistina gelerî li herême ya Partiye xebat dimeşine; li Niksare di fabrikayên bloke ku şert û mercêyên wan pir xirabin de dixebite. Di nav heman sale de operasyona dijmin ya ji rêxistina herême ve tê binçavkirin pişt re jî tê girtin. 3 meh li girtîgehe dimîne. Piştî ku derdikeve ji derve ji ber operasyonên herême têkiliya wê ya bi Partî re rixme ku dem bi dem qut bûn çê bûye di Pûşbera 1993 de li Herêma Behra Reşê di nav yekenıyen TİKKO de erk digire. Gava ku şehid dikeve Endama TKP-ML, ji qomîtanên TÎKKO bû.

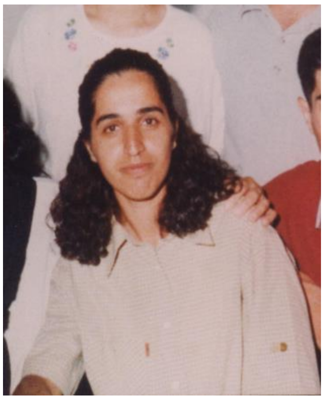

Münire Sağdıç ku girêdaye netewa Kurd, ji esle xwe Elewi bûye, di 1973 de li gunde Yeşilbük ya girêdaye Çayırlı Erzîngane ji dayik bû. Da ku wekî li taxa Ümraniye ya Stenbolê ku şoreşgerên pir li wir dijîn mezin bû, ji salên xwe ya zaroktî ve şansa naskirina fikrên Partiya me bû. Bi bandora cihê ku lê dijî re salên xwe ya biçûkanî de tevlî bernameyên cûr bi cûr ya şoreşgerî dibû û pê re gava ku di 1990yên de ji ber pêşketinên ji xeyni wê têkiliya Partiye qut bi qut didomand, di sala 1993 de herême semt a karkera ye TMLGB rêxistina ciwana ya TKP-ML de erk girt. Di sala 1995 de bi binçavkirine re lêpirsinên ji eşkence derbas bû. Li eşkencexaneyên li gorî bi pîvana ‘Ser dayîn, sir nedan’ re ji rihe berxwedaniya sor re dilsoz ma. Ji girtîgehe ku nêzî dû sala ma îrade, coş, zanista wê ya têkoşîne behtir wek xurt, pêşketî derket. Dîsa daxwaza xwe ya bi cih bûna herêma çîya nu ve got. Lê belê ji ber erk dayina Partî demekî din jî di qada semte karkera ya TMLGB xebat meşand. Di sala 1998 de tevlî yekeniyên gêrîla li Herêma Behrareş ya TİKKO bû.

Di heman demê de dibû xwişka Yaşar Sağdiç ji şehidên TKP-ML. Gava ku şehid ket, milîtanên pêş ya TKP-ML, şervana TİKKO bû.

FEHIMAN BOZGURT

Dîroka Şehidbûn: 25'ê Avrelê 2000

Di 25'ê Avrelê 2000 de yekeneyek gêrîla ya girêdaye TİKKO li Newala Mercan ya Dêrsimê di encama kemineke de pêvçûna bi dijminê re bi 6 hevrêyên xwe re şehid ket.

Fehiman di sala 1974 de li gunde Sivrialan ya girêdaye navçeya Şarkişla ya Sewasê wek zaroka malbateke ji else xwe Tirk û Elewî ji dayik bû. Bi fikrên Partiya me re li salên xwe ya lîse, li Mersinê ku bi malbate re bar kiri bû nas kir. Di vê pevajoye de Fehiman alîgire TKP-ML bû, di sala 1992 de li Mersinê di nav xebatên bi rêxistinî ya Partiye de cih girt. Di sala 1993 de li herême di Qomîteya Leşkêrî ya Bajar de birêxistin bû. Ji ber pêwistiyên vê deme di qada legal de bi erkdar bû. Piştî demeke kurt gava ji aliya dijmin ve ket rewşa lêgerinê, tevlî refên yekeniyên gêrîla li Behrayareş ya TİKKO bû. Gava ku şehid ket, Endama Namzet ya TKP-ML, Endama Fermandariya Herême ya Dêrsimê bû.

NERGİZ GÜLMEZ

Dîroka Şehidbûn: 11ê Avrelê 2001

Di sala 1970 de wek keça malabeteke karkera li Maltepe ya Stenbolê tê dinê. Nirxên şoreşgerî hê di zaroktiya xwe de ji malbata xwe digire. Pevajoya 1989-1990 de xebatkara Mala Gel ya Kartal û Demoqrasiya Nû ye. Ji xeynî xebata legal di vê demê de wek îllegal li girêdaye Ismail Oral kuryetiya girtîgehe dike.

Di 1991 de têkoşîna xwe wek milîtana pêşî di qomîteya karkera ya illegal de didomand, di meha Adarê ya sala 1993 de êrişa dijmin ya giştî ji Partî ve, tê girtin. Li hembere dijmin ji serên xwe netewinin e. Da ku îspateke şenber nîn bû hat berdan. Qada xebata wê ya nû li r ojnameya Pêşeroja Azad e. Meha cotmehê ya 1993 wek xwediya malaweşana tê girtin. Dibin Girtîgehe Adapazari. Girtîyên ji Greva Birçîbûyine destpê dikin. Ew jî di berxwedani de ye. Çalakî bi serkeftî bi encam dibe. Girtiyên ku rê dikin ji derveyi bajer tînin Girtîgehe Sağmalcilar ya Stenbolê. Roja yekemin ya sala 1994 ji Girtîgehe Sağmalcilar tê berdan û erkên xwe berdewam dike. Di pevajoya Qomîteya Rêxistinkirina Konferanse de di Qomîteya Partî a Semt ya Stenbolê erkdar dibe. Berhevbûna Partî alîkar dibe. Di 2. Konferansa Partî ya Awarte de erkdara taybet e. Piştî Konferansa Partî ya Awarte endama Qmiteya Partî a Karkera ya Stenbolê ye. Di 9'ê Şibatê 1996 de di hevdîtineke çûbû de ji ber encama tevgerandina hevrêyeke ya bepîvan tê girtin. Di lêpirsine de sekna xwe ya bêtawiz nîşan dide. Tê girtin.

Piştî nêzi saleke sevka wê ji Girtîgehe Ümraniye re derdikeve. Di pevajoya qetliama 19'ê Berfanbarê de Nergiz di berxwedaniya Ümraniye ya ku 4 roj domand de cihê xwe girt, roja 10. ya Greva Birçîbûne de di nav bombeyan gaze û guleyên de li sere birîndaran e. Li Girtîgeha Şewaza Taybet ya Kartal e ku wê birine destpê Rociya Mirine dike. Di encama rewşa xirabbûna wê de 17'ê Adarê 2001 de radikin Nexweşxaneya Dewlet ya Kartal e. Li gorî bîryare ku hatiye girtin, rakirina nexweşxane protesto dike û dest pê av venexwarine dike.

23 roja Nergiz av venexwar, roja 123. ya çalakiya Rociya Mirine, 11'ê Avrelê 2001 de wek şehida yekemin a Rociya Mirine ya TKP-ML di dîrokê de bi tîpên zêr re hat nivîsandin. Gava ku şehid ket Endama TKP-ML bû.

EMEL KILINÇ

Dîroka Şehidbûn: 15'ê Gulanê

1979 Pulur ya Dêrsimê ji dayik dibe ya bi navê partî Suheyla Emel Kilinç, dibistana sereke û navîn li Pulur, Lîse jî dibistana Hemşiretî ya Erzingane xwend. Di pola sêyemin de hat girtin û li Girtîgeha Girtî ya Erzîromê demekî ma. Piştî ku dibistana xwe li Enqere qedand mehên havînê ya 2000ê tevlî TİKKO bû. Di 15'ê Gulanê 2003 de li navçeya Almus ya Tokatê di pêvçûne de şehid ket.

SEVDA YILDIZ

Dîroka Şehidbûn: 13'ê Avrelê 2004

Hevrê Sevda Yildiz, 1969 Yergen (Geçimli) ya Xozatê ji dayik dibe. Di 13ê Avrelê 2004 evarê seat 22.00 de li gunde Rabat Çiçekli ya Dêrsimê di nav hêzên dewletê û gêrîlayên TKP-ML TÎKKO de pêvçûne ku derket bi navê Partî Riza ya Ahmet Laço û pê re bi navê Partî Barbara ya hevrê Sevda şehid ketin.

DİLEK POLAT

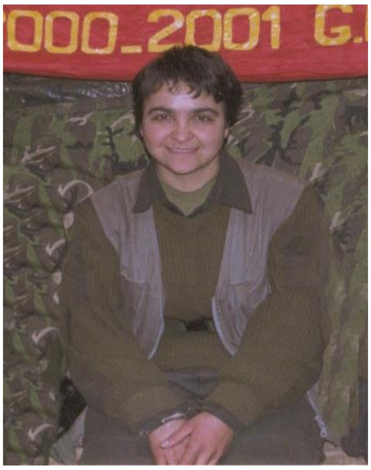

Dîroka Şehidbûn: 7'ê Avrelê 2006

Dilek Polat, di 1973 de navçeya li gunde Xaçeli(Dikenli) Xozat ya Dêrsimê, wek zarokeke malbate ku feqir de hat dinê. Bi fikrên şoreşgerî re li der dora malbata xwe hê di salên xwe ya zaroktî de naskir. Têkoşînên birêxistine re li Fakulteya Perwerda a Buca ya Zaningehe Dokuz Eylule gava

ku dixwend di refên TMLGB de destpê kiriye. Wek bersiva ji bangwaziya Partî re Îlona sala 1999 tevlî xebata gêrîla ya Behrareş bû. Ne mamostetî ye ku burjuvazî jê re peşkeş kirî bû, ne jî xeyelen pêşeroje ku danî bûn li ber wê, xeyelên wê ne hat sî kirin. Û êdî 'keça reş' ya TKP-ML TÎKKO bi navê hevrê Ayfer Celep ku ji xwe re mînak girtî bû, di refên gêrîla de wek Ayfer cihê xwe girt.

Di 7'ê Avrelê 2006 de li Ordu, gava ku di amedekariya çalakiyeke leşkêrî de bûn, di encama bombeya li ser wê bi qezayeke ve diteqa de şehid ket.

Di Kongreya 1. ya TKP-ML de wek Endama Partî hat qebul kirin.

MEHTAP KARA

Dîroka Şehidbûn: 1'ê Tebaxê 2007

Mehtap, gava ku Beşa Avdanê Fakulteya Zîraatê ya Zaningeha Uludağ xwendekar bû, fikrên şoreşgerî nas kir. Di demeke kurt de di nav TMLGB e birêxistin bû. Tirmeha ya sala 2000 tevlî gêrîlayên TİKKO ya li Behrareş bû û navê Hatice rakir. Sala 2004 de di nav yekeniyên ku diçin Dêrsimê de cih girt ya ku Sevdaya Dêrsimê di demeke kurt de ji aliya gel ve hat hez kirin.

Di 1'ê Tebaxê 2007 de gêrîlayên HPG û TİKKO di heman mintika de bûn birîndara HPG hebû. Bi girtina vê ixbarê ve hêzên dewletê daristana Kinzir ya ku di navbera Xozat-Çemişgezek dima hewl da ku operasyon çê ke. Di roja yekem ya operasyonê de di navbera gêrîlayên TİKKO û dijmin de dû leşkêrê wan di pêvçûne de mir û rojên din de dijmin bi wendahî dayine ve mecbur ma xwe paş ve kişand. Hevrê Mehtap û gêrîlayek ya YJA Starê ji gruba esasî veqetiyan û di pêvçûna bi dijmin re de şehid ketin.

NACİYE BÜYÜK

Dîroka Şehidbûn: 19'ê Tirmehê 2009

Hevrê Naciye Büyük, li gunde Boğazören ya Sewasê wek zaroka malabata Kurd-Elewî hat dinê. Hê di 14 saliya xwe de li dijî zewacê dû sal berxwe da pişt re hevjîna xwe berda. Di 18 sala xwe de dîsa mêrê ku berda bû bi dijwarî hat zewicandin. Hevrê Naciye rixme vê dîsa wî berda. Fabrikaya Nan ya Kartalê ku tê de dixebitiya, fikrên şoreşgerî naskir.

Demeke pişt re li Almanya bi cih bû. Li Almanya di xebatên demoqratîk de bi awayeke aktîf cih girt. Hevrê Naciye, şeva 15 Tirmehê ji ber xweşîna mêjiye rakirin nexweşxane û di19'ê Tirmehê 2009 de şehid ket. Hevrê gava ku şehid ket alîgira Partiya me bû.

ÇİĞDEM YILMAZ

Dîroka Şehidbûn: 30'ê Pûşberê 2010

Ji salên xwe ya lîse têkiliya ku bi Komsomol ve ava kiri bû ya Çiğdem salên pişt re pêşxist, destpêke herême Çukurova di xebatên semt û ciwana de erkdar bû. Xwesteka wê ye hêrî mezin, li Amedê xebat meşandin bû. Li pêy vê xwesteka xwe çû û vîna têkoşîna xwe ya ku li Amede behtir xurt bû, di 2009 de bi tevlî bûna refên gêrîla ve bar kir li Dêrsimê. Yekeniyên gêrîla ya ku nav de hevrêyên Ferdi Karacan ve Çiğdem hene, mintikaya jorê Pulur xebata ajîtasyon/propaganda dimeşinin. Di heman pevajo de hêzên dijmin jî di erezî de çav avêtina bi weşartî û xebata kemine xurt kirine. Roja 29'ê Pûşberê ji bo xebata jîtasyon/propaganda ber bi gunde Isitma ve diçûn, ji yekeneyên weşartî ya dijminê re dîmen dane. Dijmin, ji 70 noxte re kemin davêje ya ku rêyên derketina ji gund ya ku hevrêyên bikarbînîn, li benda derketina gund ji yekîneyên gêrîla dimîne. Piştî ku yekeneyên me ya gêrîla ji gund derdikeve, seatên ku 29'ê Pûşberê ber bi 20'ê Pûşberê ve diçe, hevrêyên, nêzî gunde Aslandoğmuş dikevin kemine, di pêvçûne ku derketi de şehid ketin.

“BEŞLER”
SEFAGÜL KESGİN, DERYA ARAS, GÜLİZAR ÖZKAN, FATMA ACAR, NURŞEN ASLAN

Dîroka Şehinbûna Wan: 2’ê Şibatê 2011

5 milîtanên jin ya Partiya me di pêvajoya cih bûna zivistane de bi encama qezeyeke ketina xware ya manga re şehid bûn. Di der bara mijarê de Qomîteya Jin ya TKP-ML ya ku daxuyanî da: ‘Ev erkê bi cih anîn ya ku girîngî û nirxê qatek zedê kirin, erka hemû qadroyên Partî ne lê, destpêke a me ye. Divê, sîlehe wan dewir bigirin, ala wan behtir bilind hilbigirin, ji bo ku şerê wan peş bixin; ji birdoziya xwe komûnîst, gelên bindest, Partiya me ya nûnera proleterya ye û ji xwe re bawer bikin.’ got.

Hevrê Sefagül, di sala 1977 de li Erziromê hat dinê. Hevrê Sefagül, bi navê Partî Eylem girêdaye netewa Tirk-Elewî bû û Pûşbera 2007 de tevlî refên gêrîla bû. Fikrên şoreşgerî di nav malbata xwe de naskir û gava ku li zaningeha 19 Mayis ya Samsunê xwendekar bû, bi rêxistin bû. Gava ku şehid ket Endama Qomîteya Navendî ya TKP-ML, Komisera Sîyasî ya Herêma Dêrsimê bû.

Hevrê Nurşen Aslan di 1981 de li Turhal ya Tokatê ji dayik dibe. Hevrê Nurşen ku bi navê Partî Emel û Munire bikaranî, girêdaye netewa Tirk-Elewî bû. Di pûşbera 1999 de tevlî refên gêrîla bû. Gava ku şehid ket milîtana pêş ya TKP-ML, Qomîtana Herêma Dêrsimê bû.

Di Kongreya 1. ya TKP-ML de wek Endama Partî hat qebul kirin.

Hevrê Fatma Acar, di 1983 de li Mersinê ji dayik bû. Hevrê Fatma ya bi navê Partî Dilek, ji Mêrdinê bû û girêdaye netewa Kurd bû. Tebaxê 2006 tevlî refên gêrîla bû. Gava ku şehid ket Milîtana Pêş ya TKP-ML û ji qomîtanên jêr ya TÎKKO bû.

Hevrê Gülizar Özkan di 1967 de li Pulumur ya Dêrsimê ji dayik bû. Hevrê Gülizar bi navê Partî Özlem girêdaye netewa Kurd bû. Di Tirmeha 2005 de tevlî refên gêrîla bû. Gava ku şehid ket Milîtana Pêş ya TKP-ML, ji qomîtanên jêr ya TÎKKO bû.

Hevrê Derya Aras, di sala 1979 de li Erzinganê ji dayik bû. Hevrê Derya bi navê Partî Sevda, girêdaye netewa Kurd bû. Cotmeha 2009 tevlî refên gêrîla bû.
Gava ku şehid ket milîtana TKP-ML û şervana TÎKKO bû.

SUZAN ZENGIN

Dîroka Şehidbûn: 12’ê Cotmehe 2011

Di sala 1959 de li Sewasê ji dayik bû ya Suzan Zengin, di sala 1970 de li Almaya ku 11 sala xwe de çû, di salên xwe ya ciwanî de tevlî xebatên pirsgirêkên pênaberên ya Tirkiye û Iranê bû. Tirkiye ku di sala 1989 de vegeriya bû, gava ku serokatiya Mala Gel ya Pendik dimeşand, têkiliya rêxistinên şoreşgerî ya ku rêya wê rastê wan hat, piştî vê naskirina fikrên kevnaşopiya me û ecibandina wê, jîyana wê diket konaxeke nû. Wek miroveke birêxistinî, destpêke damezrandina Navenda Çanda Utopya kedeke ye hêri mezin dayiye, piştî vê jî di qada çand û hûner de di nav xebatên cûr bi cûr de cih girtiye. Serdema ku êrişên dewlete ji girtîgehên ve zedê dibû, di xebata malbata girtî û şehid de cih girt û di heman deme de ji endama aktîf ya Qomîsyona Girtîgehe ya Saziya Mafê Mirovan bû. Di sala 2003 de Hevrê Suzan, tevlî xebata navnetewî jî bû û heya ku jîyana xwe ji dest da di qada çapemeniya şoreşger de keda xwe nîşan da. Di vê pevajoya 2009 de komployeke ku senaryoya vê ji aliya polîse ve hat nivîsandin hat girtin û nêzî dû sala li girtîgehe ma. Di sala 2011 de gava ku gihişt azadiya xwe di serî de dil, bi tevahî tendûristiya wê behtir xirab bû. Bi lêz da ku ‘bikeve kar’ çarêserkirina pirsgirêkên xwe ya tendûristî li berê xwe danî lê belê piştî ameliya dil ya vekirî ji ameli derneket û de 12’ê Cotmehe 2011 tevlî di nav şehidên me bû.

NESIBE KAŞ

Dîroka Şehidbûn: 23'ê Çilê 2015

Hevrê Nesibe li Metrisê ji eşkence derbas bû, li Munzuran wek şervana jin cihê xwe girt, li Dêrsim û Êleziz di herêmên gelêrî de xebitî, gava ku hat Stenbolê jî gele qadên têkoşîna demoqratîk de xebat meşand, piştre jî di têkoşîna jin de cihê xwe girt. Li hembere bayên hêrî hişk ya salên 1990 bi serbilind sekinî ya hebrê Nesibe Kaş, ji ber encama nexweşiya kanser gava ku tedawiya kemoterapî didît jî tevlîbûna ji çalakiya dev jê berneda. Ji dezgehên eşkenceya Metrisê heya bombeyan gazê li Serhildana Gezîye, kansera wê encama di vê welate de ji têkoşîna xwesteka jîyaneke bi rûmet ve pratîka bi zilm û eşkence ve dagirtî ya dewlete bû... Têvahî jîyana wê ya têkoşînê ji gel, Partî, hevrê re bû navê dilêrî, bawerî, girêdanbûn, fedakarbûn.

CEREN AYFER KARATEPE

Dîroka Şehidbûn: 5'ê Tebaxê 2015

Hevrê Ceren Ayfer Karatepe di 5'ê Tebaxê 2015 de ji rêya vegere ya bajara Atîna ji Selanike ya Yunanistanê bi encama qezayeke trafîkê ku hat jîyan kirin re şehid ket. Hevrê Ceren bi bandora alîgirê Partiya me ya hevrê Ibrahim Karatepe(Mazlum) di ciheke şoreşgerî de ji jîyane re çavên xwe vekir.

Li Rojavaye Avrupa di rêxistina girsê a demoqratîk ya ciwana de bi rêxistin bû. Herême ku lê bû, bi awayeke aktîf xebata ciwana meşand. Di serî de ciwana, bername û çalakiyên ku rêxistina girsê a demoqratîk birêxistin dikir cihê xwe girt. Alîgira Partiya me ya hevrê Ceren Ayfer Karatepe gava ku şehid ket 14 sal bû.

ESRİN GÜNGÖR-HATAYİ BALCI-GAMZE GÜL KAYA

Dîroka Şehidbûna Wan: 24-28'ê Mijdarê 2016

Di 24-28'ê Mijdarê de li Aliboğazı ya Dêrsimê 12 hevrêyên xwe me ji bemirinê re oxir kir. Di roja 24'ê Mijdarê seat 13.00 de li ser Aliboğazı bi IHA ve xebata kesfe meşandiye, pişt re jî bi balafirên şer re êriş kiriye. Di nav vê êrişên de hevrêyên Yetiş Yalnız, Serkan Lamba, Doğuş Fırat Doğan, Murat Mut, Alican Bulut, Umut Polat, Samet Tosun, Hasan Karakoç, Ersin Erel Gamze Gül Kaya, Hatayi Balcı ve Esrin Güngör şehid ketin. Piştî êrişên balafirê dijmin, li Aliboğazı destpê operasyoneke berfireh kir. Gava ku operasyon didoma, hêzême ya ku li noxteyeke cuda bi cih bûye, yeke ji wan

28'ê Mijdare ve dû noxteya cûda li ser hezên dijmin çalakî pêk anîn.

Hevrê Gamze Gül Kaya, di 1994 de li gunde Çimenli ya navenda Dêrsimê ji dayik bû û da ku di malbateke li xwedi kevneşopiya me derdiket de mezin bû, hevrêyeke ji Partiya me re sempatiye wê hebû. Serdeme ku lise bi taybetî zaningehe dixwend, di refên ciwana de bi aktîfbûyine re di nav têkoşîne de cih girt. Hevrê di Îlona 2015 de tevlî TÎKKO bû.

Hevrê Esrin Güngör, di sala 1995 li gunde Kiziveren ya Pulur Dêrsimê ji dayik bû. Gava ku lise dixwend bi Partiya me re têkildar bû, di Tirmeha 2014 de tevlî gêrîla bûye. Hevrê di vê pevajoye de çalakiya wek misilleme ya qerekola Geyiksuyu ji bo gêrîlaya HPG/YJA-Star ya Ekîn Wan û çalakiyên cûde de cih girt.

Hevrê Hatayi Balcı, di sala 1994 de li mezraya yayla gunde Erindek ya Pertek-Dêrsimê ji dayik bûye, ji biçûkanîya xwe ve bi şoreşgerên re nav hev de mezin bû. Gava ku salên lîse jî dixwend, girêdanbûna xwe bi Partiya me re qet qut nekir û wisa jîyan kir, hevrê di sala 2011 de daxwaza xwe ya tevlî gêrîla bûne kir. Lê belê vê daxwaza hevrê ji ber sedemen cûr bi cûr 2014 de pêk hat. Hevrê Gulana 2016 de pêvçûne ku hevrêyên me şehid ketin birîndar bû lê belê, ji dorpêçe derket.

GÜZEL ŞAHİN (GÜZEL ANA)

Dîroka Şehidbûn: 20'ê Îlonê 2017

Êş û feqirî wê ji axên Dêrsimê anî Stenbolê, ji nav deh hezar mirovan de yeke jî hevrê Güzel e, di şoreşgerbûna gelê zarokên xwe de bi kesayeta ê ya durûst, avahiya wê ya sere xwe ne tewandî hêrsa wê ya neheqiye re pêşengî kiriye, her ku diçûn şoreşger dibin jî ji deriya girtîgehên heya qadên, cenazeyên şehidên me, li ku dere zilm hebe li wir bûye.

Ew, wek dayika Partiya me û gelê şoreşgerên, di nav têkoşîne de ke bedel dida li cem wê bû. Dayike Güzel li cem dayikên ku zarokên xwe wenda kirine bû û her heftê roja şemî li Galatasaray di nobete de bû.

Hevrê Güzel di Kongreya 1. ya TKP-ML de wek Endama Rûmete ya Partî hat qebul kirin.

ZÜLEYHA SAP

Dîroka Şehidbûn: 30'ê Berfanbarê 2022

Hevrê Züleyha di sala 1960 de li Yozgatê wek zaroka malbateke kedkar tê dinê. Bavê wê destpêke sala 1970yên de wek karker tê Avusturya Bregenz û 1978 de malbata xwe jî digire li cem xwe.

Di 1979 de li Bregenz-Voralberge di xebata damezrandina rêxistina girsê ya demoqratîk de dibe ji ked dayînan. Di 1986 di asta navendî de ji bo têkoşîna rêxistina girsê ya demoqratîk erkdar dibe.

Bi malbate re li Swisra bi cih dibe û têkoşîna xwe li vir jî bi awayeke aktîf didome. Heya nexweşiya xwe di rêxistina girsê ya demoqratîk û têkoşîna azadiya jin de wek aktif cih digire.

Hevrê Züleyha westanbûn çi ye nizanî bû, li hembere hemû dijwariyên di jîyane de dikari bû derbas bike. Li hembere nexweşiya xwe ku bederman jî bi qasî 9 sal berxwedaniyeke awarte nîşan da.

Qet girêdanbûna xwe jîyane, îradeya xwe ya têkoşîne wenda nekir. Heya kêliyê hêrî dawî ji jîyanê re bi xurt girêdayî ma. Hevrê Züleyha gava ku şehid ket, alîgira TKP-ML bû.

ŞEHIDÊN ME BANGWAZIYA

BIRÊXISTINBÛN,

RÊBERBÛN Û BILIND KIRINA ŞER E!

EM Ê, WAN ROJÊN HÊRÎ SOR YA ŞER DE BIDIN JÎYAN KIRIN!
TKP-ML
YEKÎTIYA JINÊN KOMUNÎST